

Dansk Politiidrætsforbund
Arrangør: Slagelse PI



ANTVORSKOVløBET

BROMME PLANTAGE

20. august 2019



VELKOMMEN TIL SORØ

Endnu et år er gået og vi inviterer hermed til Antvorskovløbet version 9,0.

Efter sidste års succesfulde sprint i Sorø by, har jeg leget med tanken om et lignende arrangement. Nyborg by var længe en god mulighed, men så blev jeg opmærksom på et nyrevideret kort, der var rentegnet til brug ved Sorø OK's 50 års jubilæum.

Set i lyset af vores tætte samarbejde med dem, var det meget nærliggende at tage den lidt lettere løsning. Jeg fik således hurtigt fat i klubben og her ½ år efter kan vi så glæde jer med et mere traditionelt orienteringsløb i Bromme plantage.

Arrangørgruppen er stort set identisk så mon ikke vi får et ganske godt løb stablet på benene og med vores nye tradition med godt vejr, så kan det ikke gå helt galt.

Vi glæder os hvert fald til at se alle de gamle og også forhåbentligt nye ansigter til en festlig dag i skoven nord for Sorø.

Vel mødt.



Mvh.
Peter Wihan
Næstformand Slagelse PI

VALG AF SKOV



Bromme plantage, hvor vi skal løbe i i år, kom hurtigt i spil, efter at vi ellers havde set på den meget mindre Tersløse skov i Dianalund.

Det blev dog pludselig meget oplagt at bruge Bromme, da Sorø Ok i Januar fik nyttegnet kortet. Skoven er tilpas stor til et løb, og der er mulighed for at sende løberne ud i mere åbne og stærkt kuperede områder i den sydlige del af kortet.

Området, som dels er kendt for Bromme-kulturen og dels for de mange grusgrave, har et rigt dyreliv. Især skovmyren er stærkt repræsenteret og det var også heraf at ideen til et muligt sprint moment kom ind. Faktisk er her så mange myretuer at vi må fraråde at stå stille alt for længe.

Kortet er som sagt meget fint og kun den kraftige skovdrift i området kan give arrangørteamet lidt udfordringer, når vi skal slå de sidste streger til årets løb, men mon ikke vi finder de løsninger der skal til

Sorøhallen er som så ofte før i spil, men det bliver sidste gang med bespisning fra Viggis, der desværre lukker ned efter 8 år.

Vi glæder os til at vise det spændende område frem og du kan i det efterfølgende læse meget mere om området.

BROMME PLANTAGE

Såningen af Bromme Plantage blev begyndt i 1793 på marginaljorder, der ikke kunne brødføde de medlemmer af Bromme, Lyng og Krøjerup bylav, som dyrkede jorden. Der blev derfor sået gran og fyr, men fyrren blev i 1815 ramt af svampeangreb, så gran blev dominerende i området. I dag planter man ca. 4 år gamle træer, hvilket giver større sikkerhed for god vækst.

Området af Bromme Plantage umiddelbart øst for Lillesø, er et sted, hvor gamle træer, eng og sø er i fokus. Lillesø og Maglesø er en del af istidens tunnelsystemer, der er dannet af smeltevandsfloder. På engene vokser gøgeurt, som er fredet og rørdrum kan høres i rørskoven. Der er godt med råvildt og ganske idyllisk året rundt.

Bromme Plantage har mange store myretuer, de kan blandt andet ses langs Rævehalevej, men ellers vil en lille tur i skoven åbenbare mange tuer for de færdende. Sortspætten, som bl.a. lever af myrer, yngler i plantagen og der er nok af føde.

Der kan flere steder ses enkelte douglasgran, hvis kogler er karakteristiske ved at have dækskæl med 3 fligede spidser, som rager frem mellem kogleskællene, Rød eg findes også enkelte steder, men det er ikke de dominerende træsorter i plantagen.

Enkelte fyrretræer fra den første tilsåning af plantagen kan ses på Rågebakken nord for Esbern Snaresvej. Tidligere blev fædede stammer fra disse udboret og brugt til vandpumper, men nu får de pt. lov at stå.

På hjørnet af Kalundborgvej og Møllevej ses en mindesten for frihedskæmperen Bengt Rønhof, der var søn af skovfogeden og blev skudt af tyskerne den 12/4 1945, da han skulle hente våben i skoven. Elinstallatør



Knudsen, der var hans læremester, døde i Vestre Fængsel, og der står en mindesten for ham ved Dianalund Station. De våben han skulle afhente menes stadig at være i området.

I vådområdet på venstre side af Plantagevej kan der forår og efterår ses store stæreflokke, mange gæs og rovfugle på træk. Hestestutteriet avler racen Shire. Nogle mener, at denne race blev brugt af middelalderens riddere.

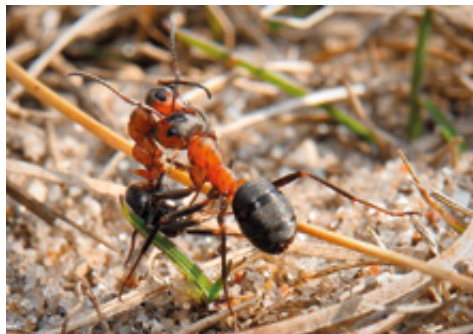

Rød Skovmyre - *Formica rufa*

Klasse: Insekter

Orden: Årevinger

Familie: Myrer

Kendetegn: Arbejder: 4,5-9 mm. Hun: 9,5-11 mm. Han: 9-11 mm. Stor kraftig myre med tydeligt to-farvet (lyst rød/brun og mørkebrun) hoved og forkrop. Hovedets baggrund er lige. Mundskjold er uden udskæring. Behåring jævnt fordelt på hele kroppen, men med stor variation hos individerne. Der er også på hovedets overkant nogle hår og langs oversiden på forkroppen ret tæt med hår.

Biologi: Den Røde Skovmyre anlægger store tuer, der med tiden kan vokse til flere meter i omkreds og med ganske imponerende højde

på over en meter. Til redemateriale bruges relativt store stykker af grannåle, harpiksklumper, småsten, smågrene, græsstrå m.m. Hvis omgivelserne ved reden bliver tilgroet af høj vegetation, flytter den hele reden til et gunstigt sted, eller redematerialet efterlades, og samfundets individer flytter til en mere gunstigt beliggende koloni. På særligt varme biotoper med kraftig soleksponering kan man undertiden iagttage myretuer, der er helt flade. Her bygger den ikke nogen overdel, men graver i stedet reden ned i jorden.

Levested: Reden anlægges ofte i skovbryn eller i spredt træbevoksede områder. Gerne i nåleskove, men oftest i blandingskove eller træbevoksede moser, klitområder eller heder. Generelt er arten meget tilpasningsdygtig, hvorfor den træffes næsten i alle egne af landet.

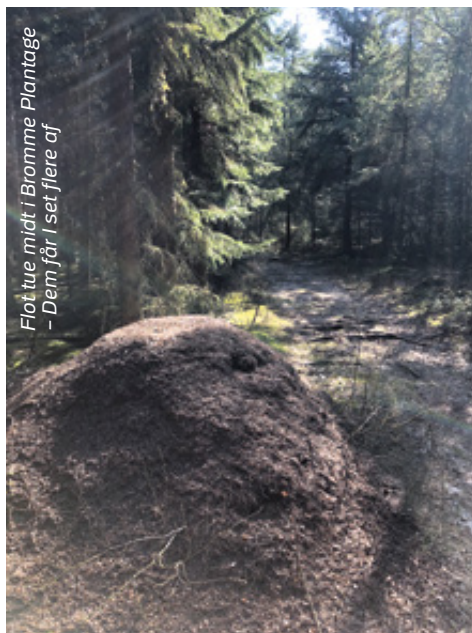



PÅSKEØB 2019

NOGLE AF POLITIETS FOLK



BROMMEKULTUREN

(FRA WIKIPEDIA, REDIGERET)



Brommekulturen er benævnelsen for en blandet skov- og tundrajægerlivsform, der blev udøvet i det sydsandinaviske område i istidens afsluttende faser (ca. 11.400 f.Kr. – ca. 10.500 f.Kr.). Brommekulturen afløste Federmesser-kulturen og afløstes igen senere af Ahrensburgkulturen. Brommekulturen har navn efter fundstedet Bromme på Midtsjælland, oprindeligt opdaget af Erik Westerby.

Brommekulturen afspejler det forhold, at en varmeperiode kendt som "Allerød varmetid" trak ud. De oprindelige rensdyrjægere fra Federmesser-kulturen, blev herefter med tiden erstattet af Brommekulturen, der øjensynligt var mindre ensidigt afhængig af rensdyret. Brommekulturens udøvere levede i et miljø

præget af hastig udvikling. Intet fast sted i landet kunne sikre dem tilstrækkelig føde året rundt, og de måtte hele tiden tilpasse deres levevis til de nye, sæsonmæssige udsving i fødemængderne og fødetyperne.

Brommekulturens udøvere var fortsat rensdyrjægere men elg, bæver, rådyr, ulv, svane samt irsk kæmpehjort blev også jaget. Det formodes, at de hovedsageligt opholdt sig på steder, der udgjorde vigtige passagesteder for rensdyrenes sæsonmæssige vandringer mod nord og syd. Levn fra brommejægerne er imidlertid fundet over det meste af det sydsandinaviske område fra Elben mod sydvest over Rügen mod sydøst til Skåne mod nordøst.

Bopladser: Brommekulturens udøvere havde næppe faste bopladser men derimod sæsonbopladser. Der skelnes mellem faste sæsonbopladser (eller basisbopladser), der blev besøgt med jævne mellemrum, midlertidige jagtbopladser (eller slagtepladser) og værkstedspladser (eller huggepladser). Omkring halvdelen af de kendte bopladser lå ved søer eller åer.

Rensdyret forsynede jægerne med kød og knoglemarv, desuden skind, sener, takker, knogler til redskaber, klæder, bindemiddel og liner.

Brommekulturen karakteriseres også ved et ændret jagtvåben i forhold til tidligere: de såkaldte skafttungepile, som kendetegnes ved en symmetrisk skafttunge. Sådanne findes i en forholdsvis kraftig type (Lyngby-type) – op til 14 cm lang, en kortere og spinklere type samt en kort type. Selv de korteste er forholdsvis store, mere end 5 cm lange. Man mener at denne ændring i jagtvåben afspejler et skift fra anvendelse af kastespyd og over til brug af bue og pil. Dette skift til et lettere våben, har også haft betydning for valg af jagtvildt.

Jagtmetoder: Det ser altså ud til, at den foretrukne jagtmåde var bue og pil. Skafttungepile giver jagtbyttet en bred sårkanal, så dyret dør af forblødning. For at dette jagtvåben skulle være mest effektivt, har jægerne måttet søge at komme nogenlunde tæt på byttet og de har sigtet efter hjerte- eller lunge-området, hvor dyret forblødte hurtigt. For at komme tæt ind på byttet har man formodentlig drevet

drivjagt, det vil sige anbragt sig på steder, hvor dyrene måtte igennem en forholdsvis smal passage som for eksempel en dalsænkning.

Brommekulturen er et spændende emne, som man kan læse meget mere om, hvis man har interesserer sig for stenalderen eller udviklingen i Skandinavien. Det vil dog være lidt voldsomt at uddybe yderligere her, så vi springer længere frem i tiden og ser på udviklingen i selve Sorø by, hvor uddannelsesinstitutionen Sorø Akademi kom til at spille en stor rolle for udviklingen i byen og i nærområdet.

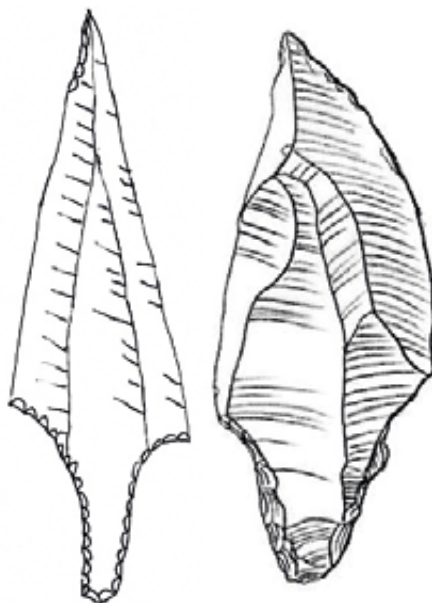



*Camilla Rath
stempler ud i Krængerup*

RESULTATER TIDLIGERE ÅR

ANTVORSKOVLØBET 2011 - SLAGELSE LYSTSKOV

Bane 1 (3) • 9,9 km • 23 K

1	Jørn Lind	PI-Kbh.	1:28:31	0:00
2	Allan Grundsøe	OPI	1:29:30	0:59

Bane 2 (11) • 8,1 km • 21 K

1	Peder Stephansen	Esbjerg	1:10:10	0:00
2	Jacob Furu	PI-Kbh.	1:10:22	0:12
3	Hans Aage H. Hansen	OPI	1:10:28	0:18

Bane 3 (15) • 6,5 km • 18 K

1	H. V. Jensen	OPI	1:02:41	0:00
2	Jørgen Olesen	OPI	1:02:53	0:12
3	Finn Søndergaard	Randers	1:05:19	2:38

Bane 4 (13) • 4,3 km • 15 K

1	Kristian Assenholt	Esbjerg	46:43	0:00
2	Arne Pedersen	Randers	51:28	4:45
3	Palle Møller Nielsen	OPI	52:52	6:09

Bane 5 (15) • 5,8 km • 16 K

1	Thomas Kofoed	Special pat.	43:53	0:00
2	Henrik Jørgensen	Roskilde	46:50	2:57
3	Jens Klindt	Slagelse	51:14	7:21

ANTVORSKOVLØBET 2012 – SORØ SØNDERSKOV

Bane 1 (4) • 8.9 km • 29 K

1	Jørn Lind	PI-KBH.-DPIF	1:14:30	0:00
2	Hans Henrik Juda	Køge	1:17:07	2:37
3	Bo L. Pedersen	Vestegnen	1:26:26	11:56

Bane 2 (11) • 7.4 km • 25 K

1	Allan Grundsøe	OPI	1:07:12	0:00
2	Torkil Hansen	PI- Kbh.	1:12:06	4:54
3	Brian Vibjerg	Vestegnen	1:18:36	11:24

Bane 3 (14) • 5.3 km • 21 K

1	Hans Aage H. Hansen	OPI	1:00:53	0:00
2	Henrik Wiberg	Flyvevåbnet	1:01:08	0:15
3	Lars Lienhøft Larsen	Slagelse	1:11:13	10:20

Bane 4 (10) • 4.0 km • 17 K

1	Helge Hansen	OPI	45:23	0:00
2	Torsten Boe Larsen	OPI	48:00	2:37
3	Preben Christiansen	OPI	51:08	5:45

Bane 5 (12) • 6.0 km • 18 K

1	Simon Mortensen	Slagelse	44:52	0:00
2	C. Enggaard	GHR Slagelse	48:23	3:31
3	Storm	GHR Slagelse	49:26	4:34

ANTVORSKOVLØBET 2013 – GRYDEBJERG SKOV

Bane 1 (2) • 8,7 km • 29 K

1	Jørn Lind	PI-Kbh.	1:15:52	0:00
2	Kasper Storkegaard	Roskilde PI.	1:49:13	33:21

Bane 2 (7) • 6,6 km • 25 K

1	Allan Grundsøe	Odense PI	57:29	0:00
2	Kurt Petersen	Assens	1:22:45	25:16
3	Erik Lindholdt	Esbjerg PI	1:24:32	27:03

Bane 3 (14) • 4,8 km • 19 K

1	Bruno Stub	København PI	48:26	0:00
2	Jørgen Olesen	OPI	49:32	1:04
3	Hans Aage H. Hansen	OPI	50:04	1:36

Bane 4 (12) • 3,9 km • 16 K

1	H.V. Jensen	OPI	43:00	0:00
2	Arne Pedersen	Randers Politi	50:25	7:25
3	Holger Mikkelsen	Odense P	51:03	8:03

Bane 5 (12) • 5,6 km • 20 K

1	Mads Nørskov	København PI	56:28	0:00
2	Peter Kilsdal	Slagelse PI	1:14:35	18:07
3	Michael Nilsson	Slagelse PI	1:16:54	20:26

ANTVORSKOVLØBET 2014 – KORSØR LYSTSKOV

Bane 1 (4) • 9,4 km • 29 K

1	Jørn Lind	PI-kbh.	1:20:41	0:00
2	Brian Damsgaard	Vestegnen	1:20:58	0:17
3	Simon Mortensen	Slagelse	1:43:46	23:05

Bane 2 (11) • 7.7 km • 23 K

1	Torkil Hansen	PI-Kbh.	57:37	0:00
2	Kent Birk	Horsens	1:01:35	3:58
3	Hans Henrik Juda	Køge	1:03:00	6:37

Bane 3 (14) • 5.7 km • 21 K

1	Jacob Raft	Slagelse	46:40	0:00
2	Rene Jakobsen	Horsens	48:54	2:14
3	Stub, Bruno	PI-Kbh.	50:01	3:21

Bane 4 (10) • 4.7 km • 16 K

1	H.V. Jensen	OPI	44:13	0:00
2	Jørgen Olesen	OPI	46:24	2:11
3	Torsten Bo Larsen	OPI	58:03	3:50

Bane 5 (12) • 6.0 km • 21 K

1	Kenneth Hansen	Slagelse	52:49	0:00
2	Thomas Kristian Roesen	Assens	1:01:33	8:44
3	André Heiberg	Slagelse	1:04:47	11:58

ANTVORSKOVLØBET 2015 – SLAGELSE LYSTSKOV/MILITÆRE OMRÅDE

Bane 1 (5) • 9,7 km • 28 K

1	Hanne Fogh	Sorø OK	1.21.53	0:00
2	Brian Damsgaard	Vestegnen	1:28:51	6:58
3	Egon Sloth	Aalborg	1:30:05	8:12

Bane 2 (9) • 7.9 km • 23 K

1	Torkil Hansen	PI-Kbh.	1.07:47	0:00
2	Søren Klingenberg	Assens	1:10:23	2:36
3	Allan Grundsøe	Odense-OK	1:10:45	2:58

Bane 3 (18) • 6,1 km • 21 K

1	Peter Sørensen	Københavns PI.	49:32	0:00
2	Simon Mortensen	Slagelse	55:19	5:47
3	Hans Aage Hvalsø	Fyns PI	56:12	6:40

Bane 4 (15) • 4.0 km • 16 K

1	H.V. Jensen	OPI	51:36	0:00
2	Jørgen Olesen	OPI	53:54	2:18
3	Palle Møller Nielsen	OPI	1:00:57	9:21

Bane 5 (4) • 6.1 km • 21 K

1	Marc T. Rasmussen	Slagelse	1:04:46	0:00
2	Thomas Hyytiäinen	Slagelse	1:05:43	0:58
3	Kenneth Hansen	Slagelse	1:07:33	2:47

Bane 6 (6) • 5,8 km • 21 K

1	Helle Sejersen	Vestegnen	54:18	0:00
2	Stine Petersen	København PI	56:52	2:34
3	Anne Aaby Villadsen	Vestegnen	59:33	5:15

ANTVORSKOVLØBET 2016 – SORØ SØNDERSKOV NORD

Bane 1 (0) • 9,5 km • 28 K

Udgået

Bane 2 (7) • 8 km • 25 K

1	Ole Andersen	Næstved PI.	53:49	0:00
2	John Kristensen	Skrydstrup IF	1:05:49	12:00
3	Allan Grundsøe	Odense-OK	1:13:12	19:23

Bane 3 (12) • 6,1 km • 20 K

1	Peter Sørensen	Københavns PI.	57:30	0:00
2	Gert Petersen	Odense-OK	59:12	1:42
3	Jacob Raft	Slagelse	1:02:34	5:04

Bane 4 (12) • 4.6 km • 16 K

1	H.V. Jensen	OPI	51:15	0:00
2	Karsten Jørgensen	Københavns PI.	54:26	3:11
3	Peter Sølling	OPI	57:18	6:03

Bane 5 (7) • 6.5 km • 16 K

1	Kenneth Hansen	Slagelse	52:09	0:00
2	Marc T. Rasmussen	Slagelse	54:50	2:41
3	Nicolaj Trane	Slagelse	58:04	5:55

Bane 6 (0) • 5,8 km • 20 K

Udgået

ANTVORSKOVLØBET 2017 - BROBY VESTERSKOV

Bane 1 (0) • 9,5 km • 27 K Udgået

Bane 2 (7) • 8,2 km • 24 K

1	Jørn Lind	Københavns PI	1:14:32	0:00
2	Rita Breum	Københavns PI	1:20:40	6:08
3	Michael Brink	Esbjerg	1:23:28	8:56

Bane 3 (16) • 6,5 km • 19 K

1	Bruno Stub	Københavns PI	52:11	0:00
2	Torben Rasmussen	FPI	58:20	6:09
3	Hans Henrik Juda	Køge	1:00:05	7:54

Bane 4 (18) • 4.5 km • 16 K

1	Hans A. H. Hansen	FPI	43:37	0:00
2	Erik Ljungdahl	FPI	45:13	1:36
3	Ove Brix Therkelsen	Haderslev PI	46:54	3:17

Bane 5 (7) • 6.5 km • 16 K

1	Thomas Resøe	Slagelse	59:46	0:00
2	Dennis Blæsbjerg	Slagelse	1:08:00	2:41
2	Jens Thorup	FSK	1:10:21	10:35

Bane 6 (6) • 5,8 km • 20 K

1	Carina Jessen	Slagelse	44:21	0:00
2	Berit Fahl Merrild	VEPI	51:16	6:55
3	Lena Rasmussen	Københavns PI	52:54	8:23

ANTVORSKOVløBET 2018 - SORø BY

Bane 1 (4) • 7,4 km • 28 K

1	Ole Andersen	NPI	47:46	
2	Jørn Lind	KBH	57:26	+9:40
3	Bjarne Diernæs	Randers	1:07:55	+20:09

Bane 2 (9) • 5,6 km • 25 K

1	Lars H. Petersen	Ballerup OK	46:03	
2	Søren Klingenberg	FPI	50:55	+4:52
3	Torkil Hansen	KBH	50:57	+4:54

Bane 3 (15) • 4,5 km • 21 K

1	Karsten Jørgensen	Nord SJ. PI	41:56	
2	Gert Pedersen	FPI	44:24	+2:28
3	Erik Ljungdahl	FPI	45:15	+3:19

Bane 4 (8) • 3,2 km • 19 K

1	Jørgen Olesen	FPI	41:21	
2	Torsten Bo Larsen	FPI	43:54	+2:33
3	Peter Sølling	FPI	44:00	+2:39

Bane 5 (2) • 5,6 km • 19 K

1	Anne Villadsen	Vestegnen	55:45	
2	Søren Clemmensen	SPI	59:16	+3:31

Bane 6 (0) • 4,6 km • 20 K

Udgået

ANTVORSKØVLØBET 2018





INSTRUKTION

STÆVNECENTER

Sorøhallen, Ringstedvej 120, 4180 Sorø

ELEKTRONISK TIDTAGNING

Der anvendes det elektroniske tidtagningssystem Sport Ident. Løbere med lejebrik får den udleveret ved start.

START

Første start kl. 10.00. Fremkald 4. minutter før start.

Løbskortet med postbeskrivelser tages fra opstillede kasser med klassebetegnelser. Enhver er selv ansvarlig for at tage det rigtige kort. Mål tid bliver registreret når Sport Ident brikken trykkes i målposten på målstregen. Lejebrikker skal afleveres herefter. Løbskortet kan beholdes.

LØBSKORT

Bromme Plantage 1:10.000 nyrevideret 2019. Ækvidistance 2,5 meter. Banelængder og postantal ophænges i stævnecenter og ved start.

POSTBESKRIVELSER

IOF symboler.

OVERTRÆKSTØJ

Ingen transport af overtrækstøj.

VÆSKE

Findes på de længste baner

POSTMARKERINGER

Posterne er i terrænet markeret med orange/hvide skærme
Posterne skal opsøges i rækkefølge.

RESULTATER

Udleveres ved bespisningen.

STÆVNEKONTOR

Oprettes nær start – Bromme plantage.

MAX-TID

2 time. Udgåede løbere skal melde sig i mål.

PRÆMIEOVERRÆKKELSE OG AFSLUTNING

Snarest efter at alle løbere er kommet i mål og senest kl. 13.30. Der er præmier i alle klasser + lodtrækning. I forbindelse med præmieoverrækkelsen er der bespisning.

OFFICIALS

Banelægger	Peter Wihan
Stævneleder	Peter Wihan - SPI
Banekontrol	Helle Wihan / Dennis Blæsbjerg
Dommer	Tilstedeværende medlemmer af feltsportsudvalget
Præmier	På alle baner
Postudsætning	Medlemmer af SPI
Start	Jacob Raft/Helle Nielsen/Dennis Blæsbjerg
Stævnecenter	Peter Wihan
Mål/Beregning	Peter Wihan
Postindsamling	Udpeges senere



Udgiver: Dansk Politiidrætsforbund
Politigården, Københavns Vestegns Politi
Birkelundsvej 2 • 2620 Albertslund
Tlf. 2294 9182 • Mail: info@politisport.dk

Grafisk produktion og tryk: FL Tryk

Annonceekspedition: Politiidræt
Agerbakken 21 • 8362 Hørning
Tlf. 8793 3786 • Mail: info@politiinfo.dk
