

København Cup

1. etape

9. april 2015
Gadevang



Arrangør: PI-København
Dansk Politidrætsforbund



Kære Orienteringsløber

Velkommen til 1. etape af Københavner Cup 2015. Det er nu femte år i træk, at Københavner Cup bliver afviklet, og det er vel ikke for meget at sige, at det nu er blevet en tradition, at København står for 3 af forårets løb.

Disse linjer skrives allerede i februar måned, da der jo er en deadline for stævnets program. Men Erantis og vintergækker står allerede i fuld flor, og da vinteren jo ikke har været tynget af ret meget sne, har det været muligt at komme jævnlige i skoven uden de store forhindringer.

En af etaperne i Østkredsens vinterlangdistanceløb den 8. februar blev afholdt i Gadevang/Grib Skov, og det var en af de få dage med frost i luften. Undertegnede deltog, dog kun på den korte bane, men alligevel nok til at fornemme, at der trods alt findes nogle kuperede områder i Gadevang. Her i skrivende stund er jeg stadig lidt mærket af løbet, ikke så meget på grund af løbets længde, men mere fordi at jeg ikke tog mig i agt for frosten, som nogle steder havde gjort stjerne spejlblanke. Det havde til følge, at jeg tog en ordentlig flyvetur med bøjede ribben til følge. Kom ikke sig, at O-sporten ikke er fuld af oplevelser.

Den slags uheld vil I ikke komme ud for ved dagens stævne. De uheld, I vil have undervejs i løbet, vil dog i lighed



med mit være selvskabte. Et forkert vejvalg kan betyde mistede sekunder, ja måske minutter. Er kondien endnu ikke optimal, kan man også undervejs miste pusten på de få transportstræk, eller i det kuperede terræn. Ja nogen vil måske fortryde, at træningstøjet ikke blev brugt lidt oftere i vinterens løb.

Gadevang er et mindre skovområde, som grænser op til Grib Skov, og jeg håber, at det er lykkedes mig at lave nogle baner med udfordringer til jer alle, således at det er kombinationen af hjernens virksomhed og hjertes puls, der til sidst giver den rigtige placering, når resultatet skal gøres op.

Lad Københavner Cuppens 1. etape være indledningen til en rigtig god sæson for politiets orienteringsløbere. Der er intet som en tur i det grønne med et kort i hånden.

God fornøjelse.

Peter Sørensen
Stævneleder

Vej til start og mål

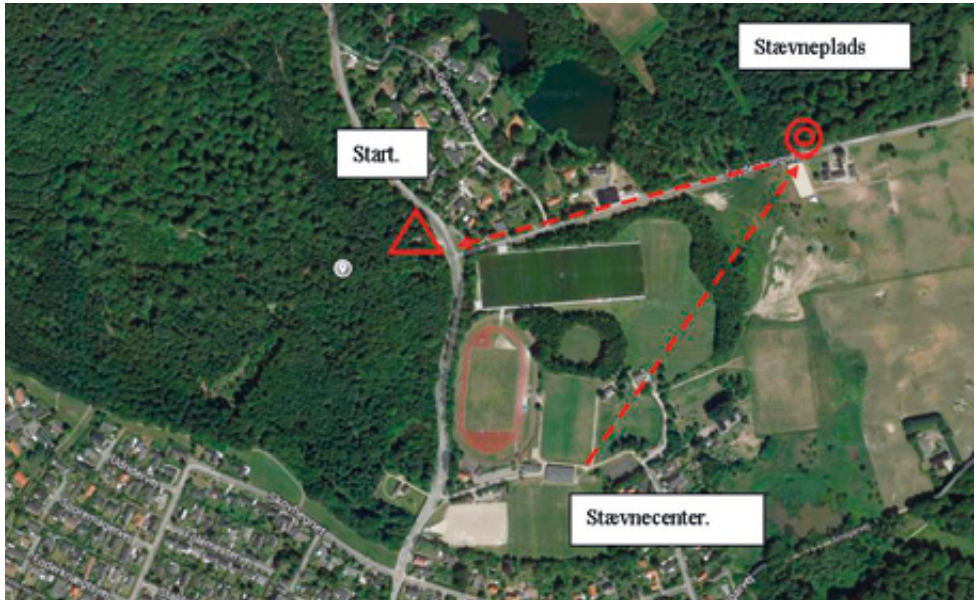

Stævnecenteret er placeret i klubhuset på Hillerød Stadion, hvorfra der er gåafstand til start om mål.

Fra stævnecenter til stævnepladsen er der ca. 600 meter. På stævnepladsen kan overtrækstøjet lægges, og der vil være ca. 500 meter til start.

Alternativt kan man gå ad Selvskovvej fra Stadion til start, blot vil der ved dette valg ikke være mulighed for transport af overtrækstøj.

Vejen til stævneplads og start er ukompliceret, hvorfor der ikke vil være ophængt snitzling, men alene vejvisning ved denne side i programmet.

Der vil ved ankomst til Stævnecenter ikke være nogen arrangør tilstede. Der vil være ophængt instruktion og startliste.

Der vil være omklædningsrum mærket PI, som skal benyttes af deltagerne. Omklædningsrummene vil ikke være overvåget eller aflåst, hvorfor det anbefales ikke efterlade værdier, men at disse medtages til stævnepladsen, eller anbringes i egne køretøjer.

Der er ved Stævneplads en mindre overdækning, hvorunder effekter kan anbringes, og der vil være målpersonale tilstede på stævnepladsen under hele stævnet.

1984 var et rigtig godt år

Ved et lille kik i PI - Københavns beretning fra 1984, altså for 30 år siden, kunne man konstatere, at **Frank Søndergaard, st. 1**, som orienteringsløber og feltsporner, fik Rigspolitechefens Vandrepokal. Det skete fuldt fortjent med baggrund i hans danske politimesterskab, individuel vinder i landskampen mod Norge og flere sejre i civile løb.

Kate Møller st. 5, nu boende i Port-au-Prince på Haiti, vinder dameklassen i PI-regi i Odense, København, Roskilde, Grenå, Frederikshavn, Holstebro, Hillerød og Hjørring og bliver også Dansk Politimester.

Det er også det år, hvor **Peter Sørensen, Poul Holzkämper, Jens H. Jensen, Arne Hviid, Søren Brodersen, Kim Furbo, Bent Sørensen, Erik Kolmos, Henrik Nielsen, Claus Mackeprang, Niels Poulsen, Søren Klingenberg, Niels Simonsen, Thorry Pedersen, Jørgen Karlsen, Erik Pedersen, Erik Jacobsen, Henrik Basse, Anders Vestergård**, vinder et eller flere løb i de i alt 17 afholdte Politiløb.

Det var et forrygende år, hvor orienteringsafdeling under PI- København havde 138 aktive løbende politifolk, som stillede til start ikke mindre end 591 gange. Afdelingen afholdt Pokal-

løbet med 148 deltagere. 160 deltagere var mødt op, da afdelingen samme år afholdt De Danske Politimesterskaber. Vinderne var de 2 tidligere nævnte **Frank Søndergaard** og **Kate Møller**. **Frank Søndergaard** og **Peter Sørensen** blev samme år udtaget til Politilandsholdet til landskamp mod Norge. Danmark vandt en af de sjældne sejre det år. 1984 blev året, hvor orienteringsafdelingen fik sin egen designede løbsdragt.



Med **Torkil Hansen** som drivkraft stillede 40 af PI's løbere op i ikke mindre end 244 starter i civile løb.



1980'erne var de helt store år for Politiets Orienteringsafdeling, og 1984 var suverænt det største år.

Tommy Keil, **Bo Jonassen**, **Jørgen Johansen** var menige medlemmer af bestyrelsen, **Torkil Hansen** var sekretær, **Svend Herby Nielsen** kasserer, **Erik Skriver** næstformand, **Peter Sørensen**, formand.



I øvrigt var det år, hvor **Torkil Hansen** arrangerede juleløb i Utterslev Mose med efterfølgende julefrokost på St. 3.

Året 1984 var et eksempel på, hvordan aktivitetsniveauet var, da den lokale og øverste politiledelse i København bakkede op om politiidrætten, og det var ikke bare o-sporten, men alle idrætsgrene i PI. Det skabte sammenhold og drivkraft i det daglige arbejde.



Historien om Gadevang Mose

Det var teglværksejer H. Clausen, der allerede i 1927 fik veneration for mosen og beskyttede den på eget initiativ gennem en frivillig fredning. Senere - i 1951 - blev den ca. 65.000 m² store mose fredet som en vigtig botanisk lokalitet og for at sikre udsigten til mosen fra Gadevangsvej.

Men "Gade Vang" kendes allerede fra 1720 som en del af kongens store stutteri Frederiksborg, der især lå i den nordlige del ved Esrum Sø, men som også bredte sig langs hele Gribskovområdet.

I 1763-71 blev området indregnet i den tyske forstmand Von Langens skovdriftsplan som afdelingerne 72 og 79 under II hoveddel. Von Langen er den forstmand, der indførte rationel skovdrift i Danmark.

I 1781 blev Gadevang udskiftet af Kongens Skov og derefter mere eller mindre ryddet for skov og i stedet opdyrket, bortset fra vådområderne.

I 1800-tallet begynder tørvegravningen, og tørv var sammen med trækul den mest anvendte brændselsform i gamle dage. Mange steder i Gribskovområdet kan man i dag finde levn fra tørvegravning og miler fra brænding af trækul. Tørven fra Gadevang blev især anvendt som energikilde i Gadevang Teglværk. Det er i øvrigt også i denne periode, at Gadevang Mose benævnes Alsønderup Nørresø.

I 1927 sørgede teglværksejer H. Clausen for, at mosen blev fredet. I 1951 udarbejdes en større fredning, og i 1969 fik Danmarks Naturfond arealet. I 1984 købte fonden en del af det ubebyggede randområde om mosen (matrikel 5a Sdr. Gribskov).



LANDSKABET VED GADEVANG MOSE

Gadevang Mose udgør 6½ ha og omfatter dels selve moseområdet med indtil to meter dybe, brunvandede tørvegrave, kær- og sumppartier og mere eller mindre tæt skovbevoksede "lyngmose"-områder samt afgræssede overdrev.

Der har været gravet tørv i mosen, og den oprindelige tørveflade har ligget en del højere end den nuværende terrænoverflade - ja, måske 1½-2 meter over nuværende vandspejl. Mosen har formentlig tidligere været et ekstremfattigkær med en højmose i de centrale områder. En naturtype, der er sjælden i dag.

Mosen ligger i den lille landsby Gadevang, der måske snarere efterhånden er en forstad til Hillerød. Mosen er på tre sider omkranset af bebyggelse med villagrunde helt ind til mosen. Mod

sydøst går mosen over i statsskov og har en naturlig sammenhæng med resten af Gribskov.

Gadevang kendes som landsby fra 1620, hvor området var beboet af vangemænd, der passede kongens heste fra Frederiksborg Stutteri. I 1700-tallet kendes til tørvegravning og kulsvidning i området. Fra 1850 kom der teglværk, der gav arbejde til mange. C.F. Tietgen er knyttet til Gadevang gennem sit landsted Strødam og bygning af Gadevang Kirke.

PLANTELIVET VED GADEVANG MOSE

Mosen består af en mosaik af tørvegravssøer, vådområder, overdrev og skov, så der er alle muligheder for at opleve en varieret flora.

Søerne er generelt brunvandede og

Gul iris



Kærmysse



Bittersød natskygge



Feber-nellikerod



Småblomstret balsamin



Lav ranunkel



Foto: Biopix

næringsfattige, selvom der er en stor næringsstofpulje bundet i sedimentet. Flere steder i de små tørvegrave ses hængesæksdannelse af sphagnum, der dog ofte er overvokset med vedplanter. Smal- og bredbladet dunhammer ses langs bredderne sammen med gul iris, knippestar, gifttyde, kærmysse, kærtidse, hvid- og gul åkande samt bittersød natskygge.

På overdrevsarealerne er der tilvoksning af krat af stilk-eg, vorte- og dunbirk. Vegetationen er ret almindelig med græsser som rød svingel, fløjlsgræs, vellugtende gulaks, hvene og rødknæ, men der findes også blomster som febernellikero, skovjordbær, småblomstret balsamin, lav ranunkel og alm. hønsetarm.

På en af øerne i mosen vokser en mere skovagtig flora. Træarterne er skovfyr og vortebirk, mens underskoven består af stilkeg, alm. røn, tørst samt dun- og vortebirk. Her er også interessante dværgbuske som blåbær, mosebølle, hedelyng og tyttebær, hvilket ikke ses så mange steder i Nordsjælland.

De øvrige skovområder har træer af hassel, stilkeg, ær, bøg, seljepil og i de vådere områder rødell, gråpil, tørst, dun- og vortebirk.

NATURPLEJE

Efter at Danmarks Naturfond har erhvervet arealet, er man begyndt på at pleje området. Der sker afgræsning med får for at hindre opvækst af uønsket urtevegetation.

Plejeindsatsen retter sig mod at sikre høj vandstand, lysåbenhed og dødt ved i mosen for at forbedre levestedsmulighederne for dyr og planter.

Flere af de velkendte, problematiske, indførte eller indslæbte, invasive arter, kan også give problemer i Gadevang Mose. Det gælder især de arter, der også anvendes som haveplanter og spredes som frø eller med udsmidt haveaffald, dvs. arter som japan-pileurt, kæmpe-pileurt, kæmpe-bjørneklo, sildeg og kanadisk gyldenris, spiræa, og af vedplanter især ær (ahorn), glansbladet hæg og snebær. Af disse forekommer bl.a. spiræa, snebær, kæmpe-pileurt og ær i området.

Indbydelse

Københavner Cup 2.etape

Tirsdag d. 19. maj 2015 i Gl. Grønholt Vang

STÆVNECENTER	Fredensborghallen, Kastanievej, Fredensborg. Åben 08.00
PARKERING	Ved stævnecenter.
STÆVNEPLADS	3 kilometer fra stævnecenter, Hillerødvej-A6 Se vejledning i program.
START/MÅL	som er beliggende ved stævneplads.
FØRSTE START	kl. 10.00.
KONTROLSYSTEM	Elektronisk Sport Ident.
KORT	Gl. Grønholt Vang 1:10.000, 2013. Ækv. 2 m.
BANER	Bane 1: ca. 10 km svær. Bane 2: ca. 8 km svær. Bane 3: ca. 6 km svær. Bane 4: ca. 4 km svær. Bane 5: ca. 6 km mellemsvær. Bane 6: ca. 5 km let.
TILMELDING	Senest den 10. maj 2015 via Outlook til Peter Sørensen PSO011@politi.dk. Husk at oplyse nr. på egen SI-brik.
STARTAFGIFT	70,- kr. som indbetales til Bruno Stub, Danske Bank, konto nr. 1551 6714765. Leje af brik 10,- kr.
PRÆMIER	Efter deltagerantal.
AFSLUTNING	Kl. 13.30 i stævnecenter. Præmieoverrækkelse og kaffebord. Kaffe og brød bestilles ved tilmelding: 40,- kr.
BANELÆGGER	Jørn Lind.
BANEKONTROL	Torkil Hansen, PI København.
OVERDOMMER	Tilstedeværende medlemmer af FU.
STÆVNELEDER	Peter Sørensen.

Indbydelse til orienteringsløbet "Bakskuld-løbet 2015"

torsdag den 23. april 2015

STÆVNECENTER

Billund Idrætscenter, Kærvej 501, 7190 Billund, Tlf. 72 13 17 70.
Under stævnet er der mulighed for køb af mad & drikkevarer.

KONKURRENCE

Orienteringsløb jf. DPIF's reglement

KLASSER

Bane 1	9,0 km	svær
Bane 2	7,5 km	svær
Bane 3	6,0 km	svær
Bane 4	4,5 km	svær
Bane 5	5,5 km	mellemsvær
Bane 6	5,0 km	let

STÆVNEPLADS/START

Stævnepladsen er rasteplads på Billundvej ca. 800 m sydvest for Grenevej. Første start kl. 10.00 tæt på stævneplads. Selvtransport til stævneplads, der er beliggende ca. 3 km fra Stævnecenter.

TIDTAGNING

Emit. Husk at påføre briknr. på tilmeldingen, hvis du selv medbringer egen brik.

SKOV/KORT

Gyttegård Plantage 2014, 1:10000, ækvidistance 2,5 m

TILMELDING

Senest onsdag den 15. april 2015 pr. mail til Esbjerg PI v/Erik Lindholdt, tlf. 27643274, epost: e.lindholdt@gmail.com

STARTAFGIFT

80 kr. pr. deltager incl. lån af Emitbrik. Indbetaling ved tilmelding til: Esbjerg PI, Kirkegade 76, 6700 Esbjerg, kontonr. 0400 - 4012748197 (Lån & Spar.)

PRÆMIER

Individuelt efter deltagerantal i alle klasser/baner.

AFSLUTNING

Stævnecenter ca. kl. 13.30

KAFFEBORD

Fælles kaffebord m. brød for kr. 50,- pr. person. Bestilling og indbetaling sammen med tilmeldingen.

STÆVNELEDER

Erik Lindholdt, Esbjerg PI

BANELÆGGER

Peder Stephansen & Kristian Assenholt, Esbjerg PI

BANEKONTROL

Johannes Nielsen & Erik Lindholdt, Esbjerg PI

OVERDOMMER

Tilstedeværende medlem af FELTSportsudvalget

På foreningens vegne

Erik Lindholdt

PI-KØBENHAVNS DELTAGERE

Kørsel i egne køretøjer – koordineret
fælles transport med afg. fra PG kl. 0530 torsdag den 23. april
Tilmelding kan ske via Idrætskontoret senest 15. april
Tlf. 3521 9270
e-mail: cbe007@politi.dk

Færdsel i skoven



OFFENTLIGT EJEDE SKOVE

I Naturstyrelsens skove må man færdes til fods hele døgnet udenfor veje og stier. Det er tilladt at cykle på veje og stier, også om natten. Dette gælder også for skove ejet af offentlige stiftelser, kommuner, andre statsinstitutioner eller folkekirken.

Al motorkørsel i skoven er forbudt.

BEGRÆNSET ADGANG

Adgangen til skove kan forbydes eller begrænses på dage, hvor der holdes jagt, og i områder, hvor der er intensivt skovarbejde. Det kan også ske, at skovene bliver lukket under kraftige storme eller i tørre sommerperioder med fare for brand.

FACILITETER

Parkeringspladser ved indgangen til skovene, toiletter og andre publikumsfaciliteter er tilgængelige for alle, og reglerne for brug fremgår af skiltning.

I mange skove findes bål- og grillpladser, borde og bænke, som man frit kan benytte.

I nogle skove er der opstillet shelters, hvor man kan overnatte, og der findes også en del såkaldte "primitive overnatningspladser". Desuden er det nu tilladt at overnatte i sit eget telt i et antal udvalgte skove.

ORGANISERET BRUG AF SKOVEN

Der findes særlige regler for organise-



ret brug af Naturstyrelsens skove og naturområder. Hvis du f.eks. vil afholde cykelløb eller spille rollespil, skal du søge om tilladelse.

MED HUND I SKOVEN

I Naturstyrelsens skove er der udlagt et antal skove, hvor hunde må løbe frit, men under kontrol. I resten af skovene skal hundene være i snor, både af hensyn til skovens dyreliv og de andre besøgende i skoven.

PRIVAT EJEDE SKOVE

I de privatejede skove må man gå og cykle, men kun på skovveje og stier. Der er adgang fra kl. 6 til solnedgang, og man må ikke slå sig ned nærmere end 150 meter fra bygninger. Her er

motorkørsel også forbudt, og som i statsskovene skal man rette sig efter skiltningen.

Hvis skoven er under 5 hektar, må skovejeren godt lukke den af for offentligheden.

BEGRÆNSET ADGANG

Adgangen til skove kan forbydes eller begrænses på dage, hvor der holdes jagt, og i områder, hvor der er intensivt skovarbejde.

SÆRLIG TILLADELSE

Man skal have ejerens tilladelse til særlig benyttelse af skove, og der findes særlige regler for organiseret brug.



Udgiver: Dansk Politiidrætsforbund
Politigården, stuen, fag 29 • 1567 Kbh V
Tlf. 3521 9271 • Mail: info@politisport.dk

Grafisk produktion og tryk: FL Tryk

Annonceekspedition: Politiidræt
Agerbakken 21 • 8362 Hørning
Tlf. 8793 3786 • Mail: info@politiinfo.dk