



Dansk Politidrætsforbund



Indbydelse til **5. afd.** af **MTB-vintercup**

Tirsdag den 4. december 2012 kl. 1100

Arrangør: PI-Assens

Praktiske oplysninger

Mødested / omkl.: Assens Stadion, Stadionvej, 5610 Assens

Start / mål: Ved sheltershus, ca. 500 m fra Stadion. Ruten afmærket. Samlet start kl. 1100.

Klasser: Klasse 1: 21 - 39 år (åben for alle)
Klasse 2: 40 - 49 år
Klasse 3: 50 - 59 år
Klasse 4: 60 -
Dameklasse
Begynderklasse

Rute: Delvis kuperet rundstrækning på 6,5 km omkring Brunebjerg og en "jomfruelig" skov i tilknytning til Brunebjerg.

Ruten køres: Klasse 1: 4 omgange
Klasse 2: 4 omgange
Klasse 3: 4 omgange
Klasse 4: 3 omgange
Dameklasse: 3 omgange
Begynderklasse: 2 omgange

Løbet afsluttes og betragtes som fuldført første gang, man passerer målstregen, efter vinderen i egen klasse er kommet i mål.

Ruten er afmærket med pile og rød / hvid snitzling.

Information: Kurt Petersen, tlf. 6443 1448 / 2140 9792

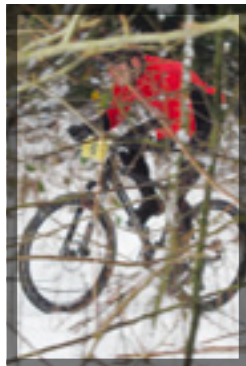

Velkommen til Assens hvor vi i år kan byde på det **15. mtb** løb i træk

I gennem årene har vi vekslet mellem løb i Assens, Svanninge Bakker og Vissenbjerg, og ruterne har naturligvis været forskellige næsten hver gang. Terminsdagen, 2. tirsdag i december, har dog altid været den samme. Vejret den 1. uge i december har vist sig at være endog meget forskellig. Lige fra høj flot efterårsvej til sne og frost. Vi har kørt i så hård frost, at "mekanikken" i bagkransen frøs fast. Vi har ryddet træer, der var væltet grundet storm, og vi har været tvungen til i sidste øjeblik at lave om på den planlagte rute. Vi

har dog været forskånet for aflysning. Vi har rykket et mesterskab, men det var i marts.

Vi håber naturligvis, at vejret bliver mtb-vejr, hvad det så end er, og at I igen får en god oplevelse i Assens. Vi skal gøre vores dertil.

Denne gang har vi valgt Assens, hvor vi kan byde på jomfrueligt terræn. En nyanlagt skov med brede og meget brugervenlige stier. Problemet er dog bare, at det ikke "hænger" sammen med området, hvor vi plejer at cykle. På



nuværende går jeg stadig og udtænker snedige planer om, hvordan cykelruten bedst kan drejes. I skal derfor ikke tage de opgivne omgange for givet. Sikkert er det dog, at I får lov til at prøve det nye område, og at vindertiderne i de forskellige klasser bliver passende.

Stævnecenteret er som de fleste kender Assens fodbold Club's lokaler på Assens Stadion.

Vi har derfor ikke mulighed for at byde på det store spisearrangement, hvilket jeg naturligvis håber, I har forståelse for. Noget at spise skal I nok få.

I dette program har jeg skrevet lidt om det at færdes i vores skove og i det åbne land. Vi har som mtb-ryttere ofte, og desværre med rette blevet beskyldt for at køre, som om vi ejede hele skoven. Husk vi er gæster.

Velkommen til Assens med ønsket om en god tur i skoven.

*P.f.v.
Kurt Petersen*

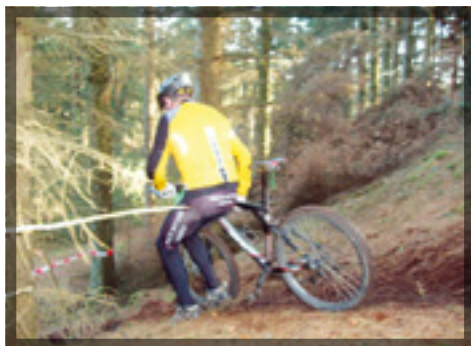

Regler om færdsel i naturen

Her lidt om reglerne vedr. færdsel i naturen fastsat i Naturbeskyttelsesloven og desuden udmøntet i Bekendtgørelse om offentlighedens adgang til at færdes og opholde sig i naturen.

Ud over det skrevne henvises :

- Bekendtgørelse af lov om naturbeskyttelse, bkg. 933 af 24/9/2009 kap. 10.
- Vejledning om naturbeskyttelsesloven, kap. 10. offentlighedens adgang til naturen.
- Mark- og vejfredslovens § 17.



Adgangsregler for offentligt ejede skove

I Naturstyrelsens skove må man færdes til fods hele døgnet udenfor veje og stier. Det er tilladt at cykle på veje og stier, også om natten. Dette gælder også for skove ejet af offentlige stiftelser, kommuner, andre statsinstitutioner eller folkekirken.

Mange steder i de skove og andre naturområder, som Naturstyrelsen forvalter, er der opstillet en rødmalet træpæl med grønne skilte og Naturstyrelsens logo.

Mange steder er der også kort over området, og pælene er forsynet med symboler, som fortæller om der er særlige muligheder for ridning, bål, hunde, teltning o.lign. eller om aktiviteter, der ikke er tilladt.

Adgangen til skove kan forbydes eller begrænses på dage, hvor der holdes jagt, og i områder, hvor der er intensivt skovarbejde. Det kan også ske, at skovene bliver lukket under kraftige storme eller i tørre sommerperioder med fare for brand.



Al motorkørsel er forbudt - både bilkørsel og kørsel med knallert. De få biler, der kører i skovene, tilhører Naturstyrelsens personale og må kun bruges i forbindelse med arbejdsopgaver.

Parkeringspladser ved indgangen til skovene, toiletter og andre publikumsfaciliteter er tilgængelige for alle, og reglerne for brug fremgår af skiltning.

I mange skove findes bål- og grillpladser, borde og bænke, som man frit kan benytte.

I Naturstyrelsens skove er der udlagt et antal skove, hvor hunde må løbe frit, men under kontrol. I resten af skovene skal hundene være i snor, både af hensyn til skovens dyreliv og de andre besøgende i skoven.

I nogle skove er der opstillet shelters hvor man kan overnatte, og der findes også en del såkaldte "primitive over-

Adgangsregler i private skove

I de privatejede skove må man gå og cykle, men kun på skovveje og stier.

Der er adgang fra kl. 6 til solnedgang, og man må ikke slå sig ned nærmere end 150 meter fra bygninger.

Her er motorkørsel også forbudt, og som i statsskovene skal man rette sig efter skiltningen.

Hvis skoven er under 5 hektar må skovvejen godt lukke den af for offentligheden.

Adgangen til skove kan forbydes eller begrænses på dage, hvor der holdes jagt, og i områder, hvor der er intensivt skovarbejde.

Man skal have ejerens tilladelse til særlig benyttelse af skove og der findes særlige regler for organiseret brug.

natningspladser". Desuden er det nu tilladt at overnatte i sit eget telt i et antal udvalgte skove.

Der findes særlige regler for organiseret brug af Naturstyrelsens skove og naturområder.



Cykling (privatejede skove)

Adgangen til færdsel på cykel ad stier forudsætter, at stien fremtræder som egnet til cykling med almindelige cykler. Mountainbikes er også kun tilladt på veje og stier, selvom de er konstrueret til cykling udenfor veje og stier. Den private ejer kan fastsætte indskrænkninger i adgangen til cykling på stier, hvor cykling medfører særlige problemer. For privatejede arealer kan kommunalbestyrelsen helt eller delvis tilsidesætte et sådant forbud. NBL § 23, stk. 5 og stk. 8.

Der er ikke adgang til skoven, hvis den er under 5 ha og lukket ved skiltning. NBL § 23, stk. 6.

Færdsel i det åbne land

Den største del af Danmark er landbrugsland med marker, græsningsarealer, markstier m.m., som for det meste er privatejede.

Overalt skal man tage hensyn til naturen, landbrugsproduktionen og til den private ejendomsret samt respektere de skilte, man møder på sin vej.

Det er tilladt at gå og cykle på **veje og stier** i det åbne land. Ejeren har dog lov til at forbyde færdsel, hvis den er til **væsentlig gene** for privatlivets fred, for produktionen eller for dyre- og plantelivet.



På private **udyrkede arealer**, der ikke er indhegnede, må man færdes til fods fra kl. 6.00 til solnedgang, og kun tage ophold i en afstand af mindst 150 m fra bygninger.

Der er også adgang til hegnede udyrkede arealer, hvis der ikke er græssende

husdyr, hvis du kan komme derind gennem låger, stenter og lignende og hvis der ikke er skiltet mod adgang.

Mange **heder, enge, søer** og andre udyrkede arealer er statsejede og tilhører os alle. Her må man færdes hele døgnet.

Der er ofte særlige regler for **militærets arealer**. De ligger ofte i meget smukke naturområder, fordi de er holdt udenfor byggeri og vejanlæg i mange år. Arealerne kan være indhegnede og er i de seneste år på initiativ af Naturstyrelsen blevet åbnet for adgang for publikum flere steder - men kun i afgrænsede områder og på bestemte tidspunkter. Reglerne er forskellige fra sted til sted, og man må orientere sig på lokale opslag eller ringe til kasernen og høre nærmere.



Samlet stilling efter 3. afdeling

Klasse 1			Virum	Aabenraa	Århus	Vejle	Assens	Horsens	Roskilde	Odense	Samlet
1	Hans Hoffmann	Horsens PI	2	14	1						3
3	Rasmus Hvarre	Odense PI	16	2	2						4
1	Martin Kristiansen	Esbjerg PI	16	1	3						4
3	Kim Løkvist	MV Sjælland	6	3	19						9
5	Anders Pille	Esbjerg PI	16	5	6						11
5	Rasmus Studsgaard	MV Sjælland	8	4	19						12
7	Anders Nyholm	MV Sjælland	1	14	19						15



7	Bogi Kristiansen	Hareskov CK (civil)	3	14	19						17
9	Thomas Nybo	Horsens civil	16	14	4						18
9	Morten Perfeldt	Nordsjælland	4	14	19						18
12	Tobias Dupont-Brandes	civil	16	14	5						19
12	Michael Kriegbaum	Vejle PI	16	11	8						19
11	Rasmus M. Thomsen		5	14	19						19
15	Preben Bækgaard	Randers PI	16	14	7						21
14	Kasper Schröder	København PI	7	14	19						21
15	Orla Mikkelsen	civil	16	6	19						22
17	Kasper H. Damgaard	Østjylland	9	13	19						22
19	Rasmus Feldballe	Silkeborg PI	16	14	9						23
17	Jes Callø	Silkeborg PI	16	7	18						23
21	Jonas Terkildsen	Horsens PI	16	14	10						24
19	Søren Frost Petersen	Kolding PI	16	8	19						24
21	Brian V. Jensen		10	14	19						24
24	Kenneth Holst	Vejle PI	16	14	11						25
23	Kenn Jensen	Vejle PI	16	9	19						25
24	John Christensen	Svendborg PI	15	10	19						25
24	Søren Risvig	MV Sjælland	11	14	19						25
24	Mads Lybæch	Aarhus PI	16	14	12						26
24	Jan Sørensen	København PI	12	14	19						26
24	Søren Marstrand Holm	Skive PI	16	14	13						27
24	Claus Hansen	MV Sjælland	13	14	14						27
24	Morten Eslund	Horsens PI	16	12	15						27
24	Sune Krebs	København PI	14	14	19						28
24	Kasper Hoberg Damgaard	Aarhus PI	16	14	16						30
24	Kenneth Zink	Horsens PI	16	14	17						31

Klasse 2			Virum	Aabenraa	Århus	Vejle	Assens	Horsens	Roskilde	Odense	Samlet
1	Morten B. Andersen	MV Sjælland	2	1	1						2
2	Jens Glerup	Odense PI	1	2	3						3
3	Laurits Thorning Jakobsen	Aarhus PI	5	7	2						7
4	Kenn Sølvkær	Silkeborg PI	5	3	10						8
4	Poul Gregers Pedersen	MV Sjælland	3	7	5						8
6	Brian Poulsen	civil	5	7	4						9
6	Kenneth Borg	Haderslev PI	5	4	7						9
6	Rene Frederiksen	MV Sjælland	4	5	11						9
9	Jan Juhl	Horsens PI	5	7	6						11
9	Lasse Hartmann	MV Sjælland	5	6	11						11
11	Jesper Gottlieb	civil	5	7	8						12
11	Peter Meinert	Horsens civil	5	7	9						12

»



Klasse 3

			Virum	Aabenraa	Århus	Vejle	Assens	Horsens	Roskilde	Odense	Samlet
1	Niels Bo Søndergaard	Odense PI	5	1	1						2
2	Lasse Buus	København PI	1	4	3						4
2	Georg Pape	Silkeborg PI	5	2	2						4
4	Frank Brasgaard	Fredericia PI	2	3	5						5
5	Arne Hviid	Esbjerg PI	5	11	4						9
6	Jens Ankerstjerne	Civil	5	5	9						10
7	Hans Henrik Juda	MV Sjælland	4	7	8						11
7	Jan Juul	Horsens PI	5	6	15						11
7	Steen Eiberg	København PI	5	11	6						11
10	Peer Leisner	Odense PI	5	8	7						12
11	Carsten Carnett	MV Sjælland	3	11	15						14
11	Leif Uldall	Haderslev PI	5	9	15						14
13	Peter Frederiksen	MVSJ	5	10	15						15
13	Jesper Poulsen	Aarhus PI	5	11	10						15
15	Steen Foged	Svendborg PI	5	11	11						16
15	Kent Birk	Horsens PI	5	11	12						16
15	Henrik Sønderstrup-Jensen	Aarhus PI	5	11	14						16
15	Klaus Refsgaard	Horsens PI	5	11	13						16

Klasse 4			Virum	Aabenraa	Århus	Vejle	Assens	Horsens	Roskilde	Odense	Samlet
1	Svend T. Ovesen	Skanderborg PI	1	7	1						2
2	Hans Olsen	Civil	2	1	7						3
3	Finn Kristensen	Østjylland	4	2	4						6
3	Kurt Finn Petersen	Assens PI	3	5	3						6
5	Hans Selandia	civil	5	7	2						7
6	Erik Damgaard	Odense PI civil	5	3	6						8
7	Benny Møller	Esbjerg PI	5	4	7						9
8	Erling Larsen	Aarhus PI	5	6	5						10

Damer			Virum	Aabenraa	Århus	Vejle	Assens	Horsens	Roskilde	Odense	Samlet
1	Bettina Romer Jensen	MV Sjælland	1	1	1						2
2	Rie Klose	Odense PI	2	3	7						5
3	Helen Kørschen	Haderslev PI	4	2	4						6
3	Marianne A. Larsen	civil	4	6	2						6
5	Anja Augustsen	MV Sjælland	3	4	8						7
5	Line Nielsen	Aarhus PI	4	6	3						7
7	Gry Nagel Gulstad	Ringsted PI	4	5	10						9
7	Trine Bjørn Damborg	Aarhus PI	4	6	5						9
9	Henriette Baade	Esbjerg PI	4	6	6						10
9	Lise Klit	Esbjerg PI	4	6	9						10

Begynder			Virum	Aabenraa	Århus	Vejle	Assens	Horsens	Roskilde	Odense	Samlet
1	David Grønhøj	Varde PI	6	1	1						2
2	Jacob Sander Linnet	Vejle PI	6	2	5						7
3	Martin Mærsk	Aarhus PI	6	8	2						8
4	John Nielsen	Odense PI	6	8	3						9
4	Lasse Hartmann	MV Sjælland	1	8	14						9
4	Peter Kortbek	Odense PI	6	3	14						9
4	Michael Freund	Civil	6	5	14						9
8	Claus Thordal Larsen	Vejle PI	6	8	4						10
8	Torben Kloster	Varde PI	6	4	11						10
8	Søren Bloch	Nordsjælland	2	8	14						10
11	Carsten Limkilde Hansen	MV Sjælland	3	8	14						11
12	Jesper Rix Degn	Odense PI	6	8	6						12
12	Lars H. Jensen	Kalundborg PI	4	8	14						12
12	Mogens Nørregaard	MV Sjælland	6	6	14						12
15	Morten Christensen	Svendborg PI	6	8	7						13
15	Martin Krogsgaard Christensen	Haderslev PI	6	7	9						13
15	Kristoffer Jensen		5	8	14						13
18	Mads Palmelund Jensen	Kolding PI	6	8	8						14
18	Michael Gjøde	Silkeborg PI	6	8	10						14
18	Stefan Lauridsen	Varde PI	6	8	12						14
18	Jesper Andersen	Silkeborg PI	6	8	13						14

**Støt vore annoncører
- de støtter os.....**

